

Covid- 19, impacto económico-financiero en la ganadería

En un artículo anterior (enero-febrero 2020) analizábamos los datos económico-financieros, referidos al periodo 2008 - 2017, y explicábamos la importancia de este tipo de análisis, más recientemente ofrecíamos los datos de la RECAN de 2019 en esta misma publicación. Los últimos días de 2021 nos ha permitido conocer los resultados de la Central de Balances del Banco de España referidos a 2020, el año de la Covid-19.

Alberto M. Berga Monge. Director AMB Consultans. Dr. Veterinario. (a.berga.amn@gmail.com)

El sector ganadero español constituye un sector de importancia en el marco del conjunto agrario español, lo que supone una cifra de negocios de 20.178 millones de euros o lo que es lo mismo el 38,9% de la producción final agraria. La central de balances del Banco de España recoge la información de más de 397.938 empresas no financieras, en 2020, de las que con pequeñas variaciones 3.200 pertenecen al conjunto ganadero, código A014 de la CNAE. Se analizan los indicadores de la central de balances referidos al sector ganadero, que se presenta en cuartiles, con lo que se divide a la población de las empresas en función de los valores obtenidos para cada ratio. En este trabajo a fin de comparar el sector ganadero con el conjunto agrario y el conjunto empresarial no financiero así como la evolución del propio sector ganadero en los años 2019 y 2020 nos fijamos en el segundo cuartil (Q2), analizando la estructura del sector ganadero, en 2020, en los tres cuartiles (Q1, Q2 y Q3).

La primera aproximación se refiere (tabla 1) a la evolución de la cifra de negocio de las empresas ganaderas. Ello nos permite observar un crecimiento negativo en el último trienio del primer cuartil, y una ralentización del crecimiento en los cuartiles segundo y tercero, situándose en el 0,98% y 15,48% respectivamente en 2020; no olvidemos que las empresas del sector alimentario

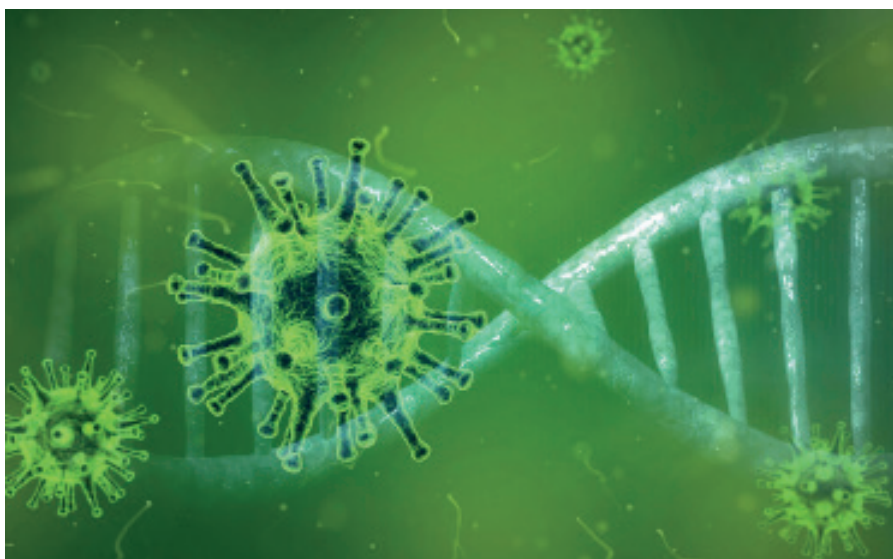

presentaban, en este mismo periodo, un decrecimiento negativo en los cuartiles primero y segundo, del -24,1% y -7,78% respectivamente, y el cuartil tercero lo hacía con un 4,87%.

Las tablas siguientes nos permiten analizar, como hemos indicado; la posición del sector cárnico en relación, a su entorno más próximo, el sector agrario

y de la industria de la alimentación, su evolución y su caracterización. En este sentido, cabe indicar que el sector ganadero presenta un valor inferior al considerar el valor añadido en relación a la cifra neta de negocios con un valor del 29,5% y en la cifra neta de negocios en relación al total de los activos alejada del conjunto alimentario, 52,8% frente

Tabla 1. Tasa de variación de la cifra de negocios del sector ganadero (%).

	Q1	Q2	Q3
2018	55.277	48.133	113.866
2019	29.271	30.995	73.399
2020	-11,04	17.977	14.654

Elaboración a partir central de balances del Banco de España. Q1 cuartil primero; Q2 cuartil segundo; Q3 cuartil tercero.

**Tabla 2. Indicadores de costes operativos, beneficios y rentabilidad (%).**

INDICADOR	TOTAL EMPRESAS ALIMENTACIÓN 2.020	SECTOR AGRARIO 2.020	SECTOPR GANADERO			
			2.019		2.020	
			Q2	Q1	Q2	Q3
VALOR AÑADIDO /CIFRA NETA NEGOCIOS.	31,42	40,53	28,93	10,63	29,50	57,32
GASTOS DE PERSONAL/ CIFRA NETA NEGOCIOS	26,86	23,27	13,00	4,28	14,55	31,96
RESULTADO ECONÓMICO BRUTO/CIFRA NETA DE NEGOCIOS.	3,84	11,33	9,48	1,80	10,56	28,59
RESULTADO ECONÓMICO BRUTO/TOTAL DEUDA NETA.	7,47	9,24	10,81	1,30	10,08	29,57
RESULTADO ECONÓMICO NETO/CIFRA NETA DE NEGOCIOS.	1,29	3,91	3,57	-1,69	3,76	14,40
CIFRA NETA DE NEGOCIOS/TOTAL ACTIVO	113,04	44,25	58,21	21,92	52,86	109,05
RESULTADO ECONÓMICO NETO/TOTAL ACTIVO	1,47	1,78	2,52	-1,07	2,11	7,08
RESULTADO ANTES DE IMPUESTOS/FONDOS PROPIOS,	3,83	5,08	6,51	0,29	5,60	16,86
RESULTADO DESPUES DE IMPUESTOS/FONDOS PROPIOS	2,95	3,85	6,10	0,15	4,30	13,23

Elaboración a partir central de balances del Banco de España. Q1 cuartil primero; Q2 cuartil segundo; Q3 cuartil tercero.

Tabla 3. Indicadores de capital circulante (%).

INDICADOR	TOTAL EMPRESAS ALIMENTACIÓN 2.020	SECTOR AGRARIO 2.020	SECTOPR GANADERO			
			2.019		2.020	
			Q2	Q1	Q2	Q3
EXISTENCIAS / CIFRA NETA DE NEGOCIOS	8,51	3,05	9,48	0,00	9,76	39,97
DEUDORES COMERCIALES / CIFRA NETA DE NEGOCIOS	4,76	8,32	8,07	0,83	8,23	11,79
ACREEDORES COMERCIALES / CIFRA NETA DE NEGOCIOS	-0,28	4,13	6,48	0,29	6,00	16,14
CAPITAL CIRCULANTE / CIFRA NETA DE NEGOCIOS	-4,39	13,59	14,43	15,02	15,02	43,92

Elaboración a partir central de balances del Banco de España. Q1 cuartil primero; Q2 cuartil segundo; Q3 cuartil tercero.

Tabla 4. Indicadores de gastos e ingresos financieros (%).

INDICADOR	TOTAL EMPRESAS ALIMENTACIÓN 2.020	SECTOR AGRARIO 2.020	SECTOPR GANADERO			
			2.019		2.020	
			Q2	Q1	Q2	Q3
GASTOS FINANCIEROS / CIFRA NETA DE NEGOCIOS	0,29	0,43	0,37	0,01	0,41	1,37
GASTOS FINANCIEROS / RESULTADO ECONÓMICO BRUTO	4,76	3,15	4,12	0,17	4,03	15,15
RESULTADO FINANCIERO / CIFRA NETA DE NEGOCIOS	-0,26	-0,35	-0,29	-1,89	-0,36	0,00
RESULTADO FINANCIERO / RESULTADO ECONÓMICO BRUTO	-4,39	-2,64	-3,50	-14,62	-3,59	-0,02

Elaboración a partir central de balances del Banco de España. Q1 cuartil primero; Q2 cuartil segundo; Q3 cuartil tercero.

al 113%, pero superior en ocho puntos al sector agrario.

En lo referido al capital circulante, las existencias en relación a la cifra neta de negocios superior en el sector ganadero así como los ratios referidos a deudores y acreedores. La estructura

del activo no denota grandes diferencias, destacando tan solo el inmovilizado material con el conjunto alimentario. Los fondos propios, en lo concerniente a la estructura del pasivo, son inferiores a los del conjunto agrario pero superiores a los de la empresa alimentaria.

En relación al año 2019 podemos decir que el sector ganadero, globalmente considerado, ha experimentado una ligera mejoría de sus indicadores económico-financieros en los distintos cuartiles, se puede afirmar que no ha sufrido un impacto en sus cifras de la

Tabla 5. Indicadores estructura del activo (%).

INDICADOR	TOTAL EMPRESAS ALIMENTACIÓN 2.020	SECTOR AGRARIO 2.020	SECTOPR GANADERO			
			2.019		2.020	
			Q2	Q1	Q2	Q3
INMOVILIZADO FINANCIERO / TOTAL ACTIVO	0,08	0,06	0,02	0,00	0,04	1,17
INMOVILIZADO MATERIAL / TOTAL ACTIVO	32,94	45,80	42,74	15,19	42,22	71,05
ACTIVO CIRCULANTE / TOTAL ACTIVO	57,80	43,11	47,82	21,69	47,47	78,25
ACTIVOS FINANCIEROS A CORTO PLAZO / TOTAL ACTIVO	13,45	12,83	9,93	3,31	11,77	29,04

Elaboración a partir central de balances del Banco de España. Q1 cuartil primero; Q2 cuartil segundo; Q3 cuartil tercero.

Tabla 6. Indicadores de estructura del pasivo.

INDICADOR	TOTAL EMPRESAS ALIMENTACIÓN 2.020	SECTOR AGRARIO 2.020	SECTOPR GANADERO			
			2.019		2.020	
			Q2	Q1	Q2	Q3
FONDOS PROPIOS / TOTAL PATRIMONIO NETO Y PASIVO	40,74	50,00	43,86	19,14	45,52	74,01
PROVISIONES RIESGOS Y GASTOS/TOTAL PATRIMONIO NETO Y PASIVO,	0,00	0,00	0,00	0,00	0,00	0,00
DEUDAS CON ENTIDADES DE CRÉDITO/TOTAL PATRIMONIO NETO Y PASIVO	13,05	5,57	5,88	0,00	7,55	29,93
DEUDAS ENTIDADES DE CRÉDITO, MEDIO LARGO PLAZO/ TOTAL PATRIMONIO NETO PASIVO	6,67	0,97	0,48	0,00	2,16	22,03
DEUDAS CON ENTIDADES CE CRÉDITO, CORTO PLAZO/TOTAL PATRIMONIO NETO Y PASIVO	0,12	0,00	0,00	0,00	0,00	3,95
DEUDAS A MEDIO Y LARGO PLAZO /TOTAL PATRIMONIO NETO Y PASIVO	12,50	8,07	7,20	0,00	10,10	34,69
DEUDAS A CORTO PLAZO/TOTAL PATRIMONIO NETO Y PASIVO	30,56	21,45	25,96	9,3	23,05	49,97

Elaboración a partir central de balances del Banco de España. Q1 cuartil primero; Q2 cuartil segundo; Q3 cuartil tercero.

pandemia que cerro gran parte de la economía durante 2020. La cifra neta de negocios en relación al total de activos pasó del 58% al 52% así como un ligero incremento de los fondos propios.

En lo que se refiere a la comparación entre los distintos cuartiles en 2020 las diferencias, como no podía ser de otra manera, son importantes. De esta forma en el capítulo referido a “costes operativos, beneficios y rentabilidad”, se observa como el valor añadido en relación a la cifra neta de negocios es cinco veces superior en el tercer cuartil (57,2%) frente al primer cuartil y cuatro

veces superior en lo referido a la cifra de negocios en relación a los activos totales, situándose en 31,9%. Así las cosas sus resultados después de impuestos en relación a los fondos propios es 86 veces superior al primer cuartil (0,15%) y tres veces el del segundo cuartil.

Las diferencias son elevadas en lo referido al capital circulante, este sobre la cifra de negocios es del 43% en el Q3 frente al 15% del primer cuartil. Diferencias notables, igualmente, en el capítulo de deudores y acreedores comerciales así como en las existencias en relación a la cifra neta de negocios. En lo concerniente

a los indicadores de gastos e ingresos financieros destaca la diferencia de los gastos financieros (15%) en el tercer cuartil frente al 0,17% del cuartil primero.

La estructura del activo permite observar la importancia, en el cuartil tercero, del inmovilizado material (71%) y del activo circulante (78%). En la estructura del pasivo destaca la presencia de los fondos propios en el cuartil tercero (74%) frente al primero (19%) y segundo (45%). Las deudas a corto plazo ascienden al 49,7% en el tercer cuartil, superior al del conjunto agrario y alimentario. **n**